

关于做好 2022 年 9 月 全国计算机等级考试报考工作的通知

各班级：

根据《关于做好 2022 年下半年（第 66 次）全国计算机等级考试报考工作的通知》（粤考院函〔2022〕70 号）的文件要求，为做好我院 2022 年 9 月（第 66 次）全国计算机等级考试（以下简称 NCRE）报考工作，现将有关事项通知如下：

一、报考条件

报名者不受年龄、职业、学历等背景的限制，均可根据自己学习情况和实际能力选考相应的级别和科目。同次考试考生最多可报 3 个科目，但不允许重复报考同一个科目。自 2020 年 3 月考试起，同次考试考生只能在同一省级承办机构报名，不允许跨省报考，否则将按违规进行处理。

按国家相关规定，港澳台居民居住证是有效身份证件，持这类证件的考生可以正常报名并参加 NCRE 考试。

二、报名时间、方式及考试时间

NCRE 实行网上报名。考生网上报名时间为 2022 年 7 月 1 日 08:00 时至 7 月 11 日 16:00 时。

考试时间：2022 年 9 月 24 日至 26 日。

三、考生报名流程

网上报名分为注册账号、填报信息、网上缴费三个步骤。

推荐浏览器：谷歌、火狐、IE9+、360 浏览器（选择极速模式）（网站首页底部有提示）。

（一）注册账号

考生登录网址（公网 <https://passport.etest.net.cn> 或教

育网 <https://passport.etest.edu.cn>)注册 ETEST 通行证。

ETEST 通行证账号在教育部考试中心所有使用 ETEST 通行证的考务系统中通用，未注册考生可以使用电子邮箱或手机进行注册，如果已经注册过通行证，在 NCRE 网上报名时无需再次注册。

(二) 填报信息

考生注册完毕后，登录报名网址([公网 https://ncre-bm.neea.cn](https://ncre-bm.neea.cn) 或 [教育网 https://ncre-bm.neea.edu.cn](https://ncre-bm.neea.edu.cn))，选择“**广东省**”**考生报名入口**，用已注册的账号和密码登录，同意并签署报名协议后，进行网上个人信息填报。

1. 考生须本人亲自填报，并对所填报的信息负完全责任。

2. 考生上传的照片将用于合格证书，**应为本人近期正面免冠、白色背景、彩色证件照，不得使用生活照、美颜照。最小像素高宽为 192x144、最小成像区高宽为 48mmx33mm，文件大小为 20KB-200KB，文件格式为 JPEG 格式，后缀名为 “.jpg”。上传的照片不合要求或未上传照片的考生不允许参加考试，请考生提前按要求准备好合格照片。自本次考试开始，考生入场将采用人脸识别身份验证，若提交的相片不合格将影响人脸识别身份验证。**

3. 考生姓名中如有生僻字无法输入，请用汉语拼音全拼代替生僻字。**(注：本次报考将启动信息审核功能，请在“考生自定义信息”/“备注”栏中填写所在的校区(北校区/南校区)。不填校区的考生将无法通过审核。)**

(三) 网上缴费

考生核对填报信息无误后，进行网上缴费，缴费成功后，需返回报名系统查看支付状态，确认报考科目的支付状态为“已支付”，只有支付状态为“已支付”才表示该科目报名成功，否则

报名不成功，不能参加考试。

考生应在提交报名后的 24 小时内完成缴费，否则报考失效。缴费成功即视为考生已确认报考信息准确，完成本次考试报名，考生无权再行修改报考信息，所造成后果由考生自行承担。

网上支付成功后，考生无论退考或缺考，报考费均不予退还。考生已确认报名信息但未在规定时间内缴费的视为自动放弃报名考试资格。

（四）报考人数达到考点所设定的最大容量后，考生将不能再选报该考点。

（五）准考证打印时间为 2022 年 9 月 6 日上午 9:00 开始，考生自行登陆报名系统打印或者到报考考点打印准考证。考生姓名中如有生僻字无法输入，请用汉语拼音全拼代替生僻字。

四、考试地点：茂名市文明北路 232 号大院茂名职业技术学院北校区综合楼机房

- 附件 1 考生报名流程
- 附件 2 考生上传电子照片信息标准
- 附件 3 全国计算机等级考试大纲（2022 版）、教材目录（2022 版）
- 附件 4 NCRE 考务系统考生网报手册

教务处

2020 年 6 月 22 日

考生报名流程

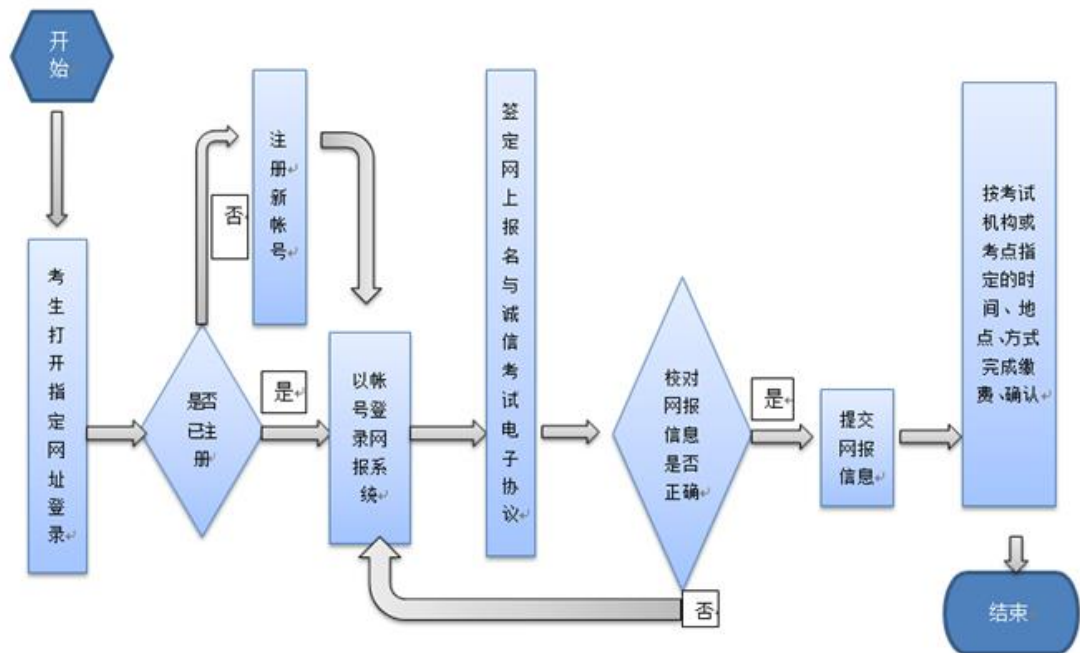

附件 2
全国计算机等级考试考试大纲（2022 年版）

| 级别 | 大纲名称 |
|----|-------------------------------------|
| 一级 | 一级计算机基础及 WPS Office 应用考试大纲（2022 年版） |
| | 一级计算机基础及 MS Office 应用考试大纲（2022 年版） |
| | 一级计算机基础及 Photoshop 应用考试大纲（2022 年版） |
| | 一级网络安全素质教育考试大纲（2022 年版） |
| 二级 | 二级公共基础知识考试大纲（2022 年版） |
| | 二级 C 语言程序设计考试大纲（2022 年版） |
| | 二级 Java 语言程序设计考试大纲（2022 年版） |
| | 二级 Access 数据库程序设计考试大纲（2022 年版） |
| | 二级 C++语言程序设计考试大纲（2022 年版） |
| | 二级 MySQL 数据库程序设计考试大纲（2022 年版） |
| | 二级 Web 程序设计考试大纲（2022 年版） |
| | 二级 MS Office 高级应用与设计考试大纲（2022 年版） |
| | 二级 Python 语言程序设计考试大纲（2022 年版） |
| | 二级 WPS Office 高级应用与设计考试大纲（2022 年版） |

全国计算机等级考试教材目录 (2022 年版)

| 序号 | 课程代码 | 教材名称 |
|----|------|--------------------------------------|
| 1 | 114 | 全国计算机等级考试一级--计算机基础及 WPS Office 应用 |
| 2 | 115 | 全国计算机等级考试一级--计算机基础及 MS Office 应用 |
| 3 | | 全国计算机等级考试一级--计算机基础及 MS Office 应用上机指导 |
| 4 | 116 | 全国计算机等级考试一级--计算机基础及 Photoshop 应用 |
| 5 | 117 | 全国计算机等级考试一级-网络安全素质教育 |
| 6 | 201 | 全国计算机等级考试二级--公共基础知识 |
| 7 | 224 | 全国计算机等级考试二级--C 语言程序设计 |
| 8 | 228 | 全国计算机等级考试二级--Java 语言程序设计 |
| 9 | 229 | 全国计算机等级考试二级--Access 数据库程序设计 |
| 10 | 261 | 全国计算机等级考试二级--C++语言程序设计 |
| 11 | 263 | 全国计算机等级考试二级--MySQL 数据库程序设计 |
| 12 | 264 | 全国计算机等级考试二级--Web 程序设计 |
| 13 | 265 | 全国计算机等级考试二级--MS Office 高级应用与设计 |
| 14 | | 全国计算机等级考试二级--MS Office 高级应用与设计应用上机指导 |
| 15 | 266 | 全国计算机等级考试二级--Python 语言程序设计 |
| 16 | 267 | 全国计算机等级考试二级--WPS Office 高级应用与设计 |

全国计算机等级考试级别科目设置及证书体系 (2022 年版)

| 级别 | 科目名称 | 科目代码 | 考试时长 | 考核课程代码 | 获证条件 |
|--------------------|----------------------|--------|---------|------------|------------|
| 一级 | 计算机基础及 WPS Office 应用 | 14 | 90 分钟 | 114 | 科目 14 考试合格 |
| | 计算机基础及 MS Office 应用 | 15 | 90 分钟 | 115 | 科目 15 考试合格 |
| | 计算机基础及 Photoshop 应用 | 16 | 90 分钟 | 116 | 科目 16 考试合格 |
| | 网络安全素质教育 | 17 | 90 分钟 | 117 | 科目 17 考试合格 |
| 二级 | C 语言程序设计 | 24 | 120 分钟 | 201、224 | 科目 24 考试合格 |
| | Java 语言程序设计 | 28 | 120 分钟 | 201、228 | 科目 28 考试合格 |
| | Access 数据库程序设计 | 29 | 120 分钟 | 201、229 | 科目 29 考试合格 |
| | C++语言程序设计 | 61 | 120 分钟 | 201、261 | 科目 61 考试合格 |
| | MySQL 数据库程序设计 | 63 | 120 分钟 | 201、263 | 科目 63 考试合格 |
| | Web 程序设计 | 64 | 120 分钟 | 201、264 | 科目 64 考试合格 |
| | MS Office 高级应用与设计 | 65 | 120 分钟 | 201、265 | 科目 65 考试合格 |
| | Python 语言程序设计 | 66 | 120 分钟 | 201、266 | 科目 66 考试合格 |
| WPS Office 高级应用与设计 | 67 | 120 分钟 | 201、267 | 科目 67 考试合格 | |

- 备注：1.自 2019 年 3 月考试起，二级语言类及数据库类科目（即除 MS Office 高级应用外的其他二级科目）调整获证条件为：总分达到 60 分且选择题得分达到 50%及以上，（即选择题得分要达到 20 分及以上）的考生方可取得合格证书
- 2.2013 年 3 月及以前获得的三级各科目证书，不区分科目，可以作为四级任一科目的获证条件
- 3.2022 年暂停三级 Linux 应用与开发技术、四级 Linux 应用与开发工程师等两个科目考试

附件 3

考生上传电子照片信息标准

1. 照片应为考生本人近期正面免冠、白色背景、彩色证件照。上传的照片不合要求或未上传照片的考生不允许参加考试，请考生提前按要求准备好合格照片。

2. 成像区上下要求头上部空 1/10，头部占 7/10，肩部占 1/5，左右各空 1/10。采集的图象大小最小为 192×144（高×宽），成像区大小为 48mm×33mm（高×宽）。

3. 照片文件应为 jpg 格式，文件名称为*.jpg，照片命名规则要求为考生的证件号码，注意要与系统内考生报名数据中的证件号码一致，前后不能用空格，证件号码中有括号等特殊字符的注意全半角。

4. 文件大小要求：20KB-200KB。

6、(1) 严禁上传美颜照、风景照、生活照或艺术照，头像后不能出现杂物；

(2) 严禁上传 QQ 截图相片或是多种相机特效的相片；

(3) 确保编辑好的电子照片头像轮廓清晰，不能模糊，照片上严禁出现姓名、号码和印章痕迹。

7、符合规定相片模板



附件 4

全国计算机等级考试 (NCRE)

考务管理系统

考生网报手册

(考生用)

V 3.0.3

教育部考试中心

2018 年 12 月

一、 网址入口

公网：

| | |
|---------------|-------------------------------|
| 通行证管理网站： | https://passport.etest.net.cn |
| 前台考生报名、打印准考证： | https://ncre-bm.neea.cn |

教育网：

| | |
|---------------|-------------------------------|
| 通行证管理网站： | https://passport.etest.edu.cn |
| 前台考生报名、打印准考证： | https://ncre-bm.neea.edu.cn |

考生可访问统一的报名网址，然后选择所要报名的省份入口进行报名，也可通过各省发布的报名网址进入报名。



点击考生报名入口，进入考生登录页面：

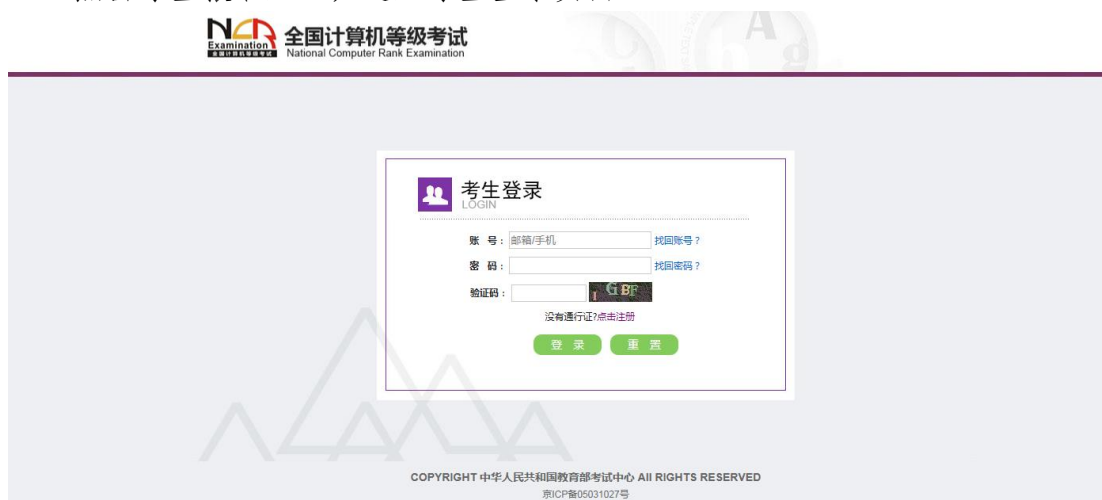

若考生已有账号，则可直接登录，若考生没有账号，则需要先进行账号注册。

二、注册账号

使用系统网上报名需要 ETEST 通行证账号。

考生可以通过系统入口进入登录页面，通过登录页面“点击注册”的链接跳转：



也可以直接访问通行证管理网站（<https://passport.etest.net.cn>）进行注册：



Copyright © 2017 教育部考试中心版权所有.保留所有权利 (Powered by :CB67CB9)

1. 注册是在通行证管理网站进行的，不是 NCRE 的考务管理网站。注册完毕后，需要通过浏览器的后退功能或者地址栏输入地方的方式返回到 NCRE 报名入口。

2. ETEST 通行证账号在考试中心所有使用 ETEST 通行证的考务系统中通用，如果电子邮箱或手机已经在其他考试中注册过通行证，在 NCRE 考务系统中进行网上报名时无需再次注册。
3. 点击用户注册

The image shows two parts of the ETEST user interface. On the left is the '用户注册' (User Registration) form. It has a blue header with the text '用户注册'. Below it are four input fields: '电子邮箱:' (Email), '手机号:' (Mobile Number), '密码:' (Password), and '密码确认:' (Password Confirmation). A small text box provides instructions: '提示: 1. 邮箱和手机号均可作为您的登录账号' and '2. 密码长度为8-18位字符, 且必须同时包含: 字母, 数字和特殊字符!@#%&*_-' . Below these are '个人资料(可选填)' (Optional Personal Information) fields: '证件类型:' (Document Type) with a dropdown menu, '证件号:' (ID Number), and '姓名:' (Name). At the bottom of the form is a '验证码:' (Captcha) field with a 'SRFL' image and a '提交' (Submit) button. On the right is the login page, which has a yellow header with '已经有ETEST通行证,直接登录:' and a yellow '登录' (Login) button.

填写电子邮箱，手机号进行注册。注意：电子邮箱和手机号都是必填项，并且以后用来找回密码。

三、 考生报名

考生可访问统一的报名网址，然后选择所要报名的省份入口进行报名，也可通过各省发布的报名网址进入报名。

- 1、填写考生注册的账号和密码进行登录

The image shows the login page for the National Computer Rank Examination (NCRE). At the top left is the NCRE logo with the text '全国计算机等级考试 National Computer Rank Examination'. The main content is a login form titled '考生登录 LOGIN'. It has three input fields: '账号: 邮箱/手机' (Account: Email/Phone), '密码:' (Password), and '验证码:' (Captcha). To the right of the first two fields are links for '找回账号?' (Find account?) and '找回密码?' (Reset password?). Below the form are two green buttons: '登录' (Login) and '重置' (Reset). At the bottom of the page, there is a copyright notice: 'COPYRIGHT 中华人民共和国教育部考试中心 All RIGHTS RESERVED' and '京ICP备05031027号'.

2、登录成功后跳转到 NCRE 考试报名系统首页，点击开始报名



3、勾选接受报名协议



4、填写考生证件信息（证件类型和证件号码）

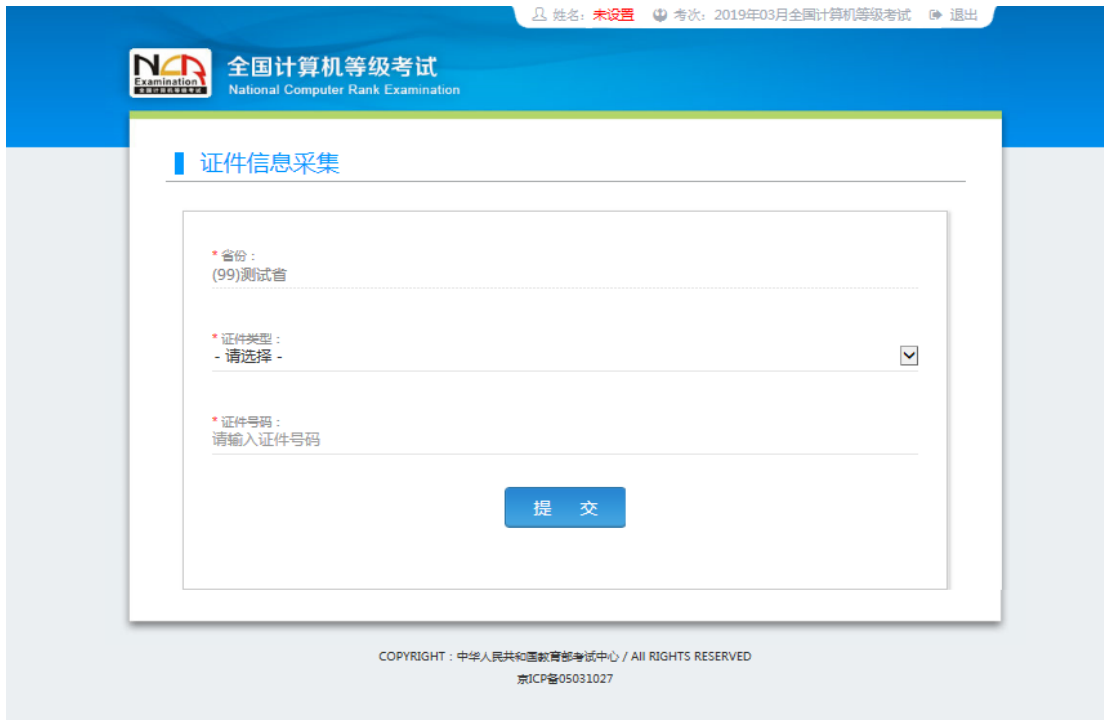

5、进入报名报考信息采集页面



* 民族：
- 请选择 -

* 职业：
- 请选择 -

* 文化程度：
- 请选择 -

* 培训类型：
- 请选择 -

联系信息

邮编：
联系邮编

地址：
联系地址

电子邮箱：
联系电子邮箱

报考考点

* 考点：
- 请选择 -

在校信息

院系：
所在院系

专业：
所学专业

班级：
所在班级

学号：
学号

报考科目信息

请先选择报考考点！

* 我保证以上信息是真实和准确的

提交

COPYRIGHT : 中华人民共和国教育部考试中心 / ALL RIGHTS RESERVED
京ICP警05031027

注意：该页面标记为红色*的都为必填项，班级是否必填要看考点设置情况，如果考点设置班级为必填项，则考生在填写该页面信息时，就必须填写班级，才能提交成功。

6、进入照片信息采集页面



7、报名信息页面



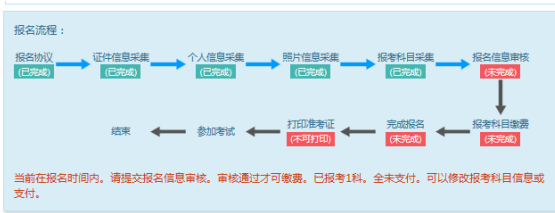

[返回首页](#)
[修改报名信息](#)
[修改照片信息](#)
[提交信息审核](#)

报名个人信息

省份：(99)测试省

考点名称：(990202)99省02学校

科目上限：3

证件类型：台湾居民往来大陆通行证 证件号码：3333

姓名：www 性别：男

出生日期：1938-12-26 民族：苗

职业：科学研究人员

文化程度：大专(专科) 培训类型：在校正规课程

邮编：

地址：

电子邮箱：

院系：

专业：

班级：

学号：

报考科目信息

人次费用(元)：0.01 支付状态：全未支付 未支付(元)：¥0.02

| # | 科目 | 级别 | 费用(元) | 支付状态 | 编排状态 | 报名方式 | 考点 | 考场号 |
|---|-------------------------|----|-------|------|------|------|-----------------|---------|
| 1 | (14) 计算机基础及WPS Office应用 | 一级 | 0.01 | 未支付 | 未编排 | 考生注册 | (990202)99省02学校 | (准考证打印) |

[支付](#) [刷新](#)

通告信息

省通告：(99)测试省

NCRE省报名通告

考点通告：(990202)99省02学校

NCRE考点报名通告设置

8、需要审核考生信息的考点，考生必须先提交审核

考生姓名：

报名方式：[考生注册](#)

信息锁定：[未锁定](#)

审核状态：[未提交](#)

支付状态：[全未支付](#)

报名流程：

当前在报名时间内，请提交报名信息审核，审核通过才可缴费。已报考1科，全未支付。可以修改报考科目信息或支付。

[返回首页](#)
[修改报名信息](#)
[修改照片信息](#)
[提交信息审核](#)

点击“提交信息审核”按钮，



点击“确定”按钮，



考生信息变为“待审核”状态，此时考生不能修改报名信息。

9、若考点设置审核信息不通过，则考生可根据考点填写的不通过原因进行修改，重新提交审核



1) 考生需要通过进入修改报名信息页面去修改个人基本信息

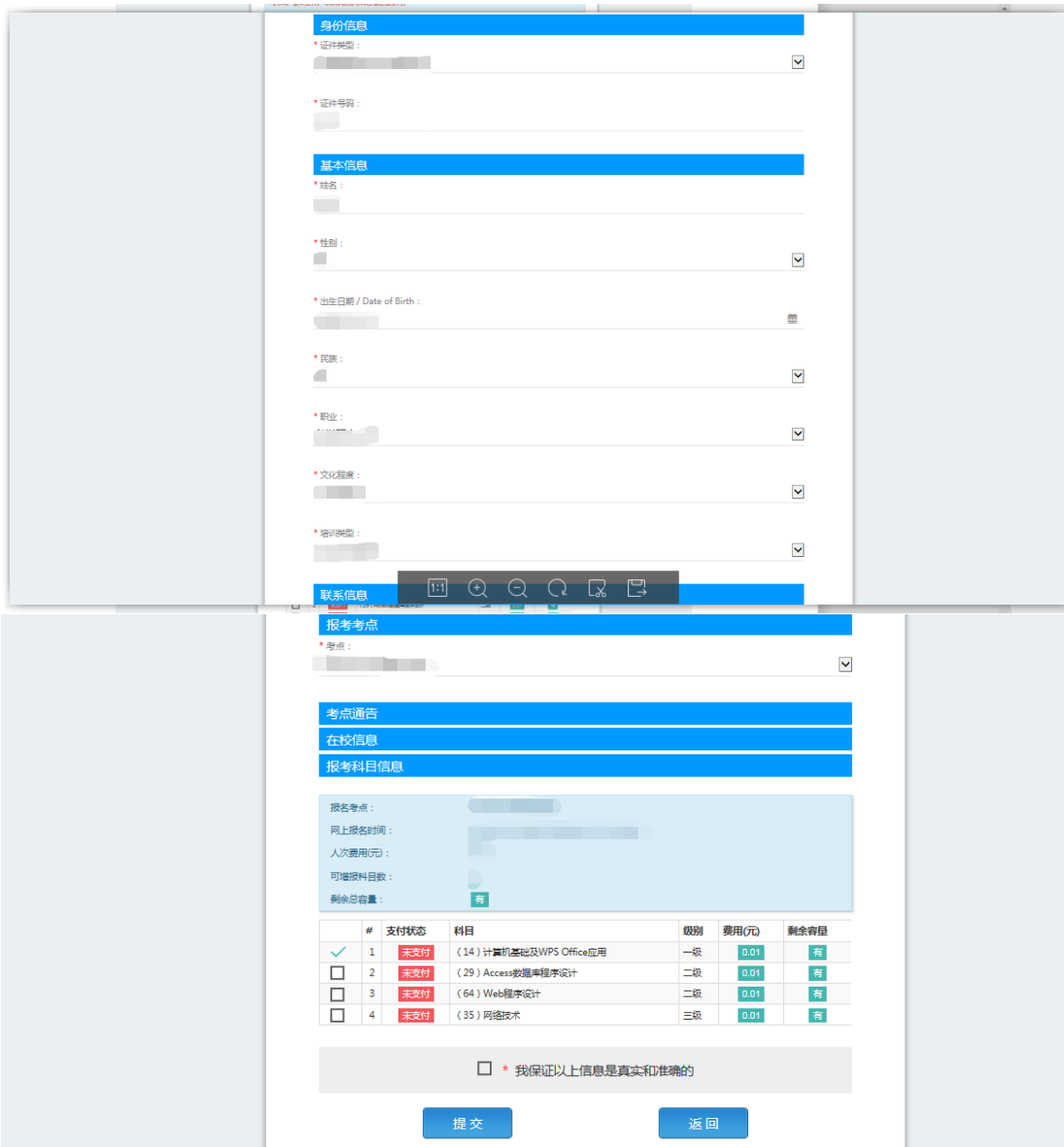

2) 考生需要通过进入修改照片信息页面去修改照片信息

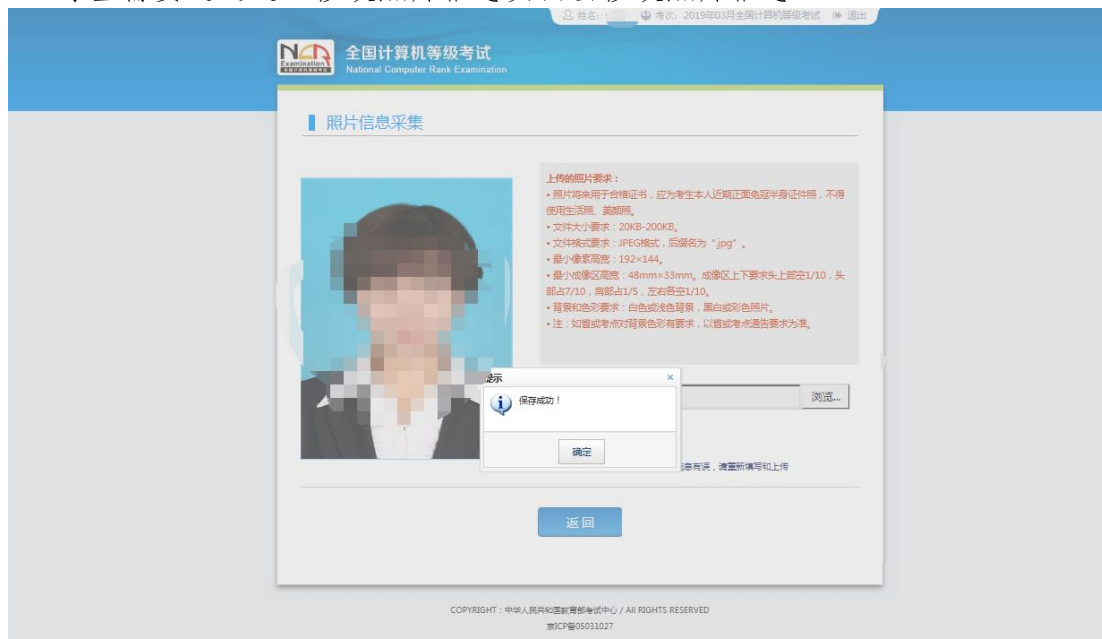

10、修改完个人基本信息和照片信息，



再次点击“提交信息审核”按钮



11、考点确认信息无误后，通过审核



显示审核状态已通过，已审核通过的考生不能修改个人基本信息和照片信息。

注意：若考点不需要信息审核，则考生可跳过上面的 8、9、10、11 步骤，直接进行支付操作。

12、考生支付

点击“支付”按钮，



确认报考信息，勾选确认个人信息及报考信息无误。



点击“确定”按钮：



支付信息 >

| | | | |
|------|-------------|---------|------------|
| 支付用途 | 第54次NCRE报名费 | | |
| 支付来源 | 全国计算机等级考试 | 考生姓名 | [REDACTED] |
| 支付金额 | [REDACTED] | NEEA ID | [REDACTED] |

选择支付方式 >



Copyright © 2018 教育部考试中心版权所有 保留所有权利

选择支付方式进行支付即可。

注意：考生如果跨考点报名的话，必须要注册 2 个通行证账号。